



**Manual Desenvolvimento Específico**

Suntory

## Índice

Introdução .....	3
Configuração .....	3
Utilização .....	4
ARTSOFT .....	4
Serviço ArtEXEC .....	4
Campos exportados .....	5

## Introdução

Este desenvolvimento específico visa permitir exportação de dados em ASCII, em ficheiros .csv (*Comma Separated Values*).

## Configuração

Nesta secção são descritas todas as configurações necessárias para o correto funcionamento do plugin no ARTSOFT, deverá ser introduzido o seguinte conteúdo no ficheiro ArtSOFT.ini:

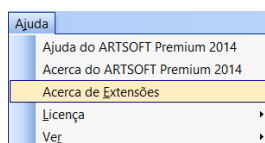

### [PLUGIN]

Ficheiro=Suntory.dll

Desta forma, ao iniciar o ARTSOFT, o plugin deverá ser também iniciado. O utilizador pode consultar a opção “Ajuda - Acerca de extensões” para visualizar se o plugin foi corretamente iniciado.

Deve ser criado um ficheiro “Plugin.ini”, na mesma pasta do ficheiro ArtSOFT.ini e adicionado o seguinte conteúdo ao ficheiro:

### [XML\_CFG]

Demonstracao=C:\Artsoft\Suntory.xml

A secção [XML\_CFG] serve para indicar a localização do ficheiro XML de configuração. Cada empresa (no caso de existir mais do que uma) deve conter uma chave com o nome da própria empresa (sem o .art) e o caminho completo do ficheiro XML de configurações. No exemplo mostrado, para a empresa **Demonstracao**, o ficheiro XML de configuração está localizado em “C:\ARTSOFT\Suntory.xml”.

Ao entrar numa empresa que tenha o plugin ativo, mas sem o ficheiro XML configurado, receberá a seguinte mensagem de erro. Isso significa que o plugin não conseguiu carregar as configurações para a empresa e não irá funcionar corretamente. **Deverá corrigir esta situação antes de efetuar qualquer operação no ARTSOFT.**

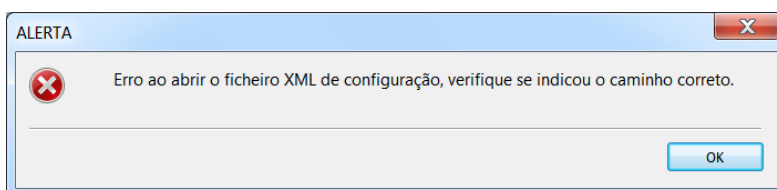

Todas as configurações necessárias para o correto funcionamento do plugin são efetuadas no ficheiro XML configurado anteriormente. Junto com o plugin é

disponibilizado um ficheiro de exemplo “Suntory.xml”, com todas as configurações necessárias, devidamente explicadas.

## Utilização

A exportação encontra-se disponível no ARTSOFT e através de um serviço ArtEXEC.

## ARTSOFT

No ARTSOFT a exportação encontra-se disponível na opção de menu de *plugin* “Exportação Suntory”. A exportação considera apenas os lançamentos dos artigos identificados cujo fornecedor preferencial seja o configurado, pertencentes a documentos definitivos das séries configuradas.

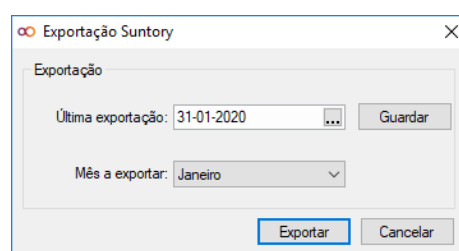
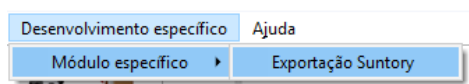

Nesta janela, o utilizador pode escolher o mês a exportar, e iniciar o processo, ou modificar a data dos últimos dados exportados, forçando a exportação nas futuras execuções do serviço.

## Serviço ArtEXEC

Este desenvolvimento inclui um componente de serviço ArtEXEC, que pode ser configurado para permitir a exportação automática. Este componente, denominado de SuntorySvc.dll, deverá ser adicionado à chave **Plugins** no ArtEXEC Manager. Adicionalmente, na chave **XMLConfig** deverá ser introduzido o caminho para o XML de configuração do *plugin*. A chave **DiaExecucao** deve ser configurada com o dia, a partir do qual será executada a exportação referente ao mês anterior. Na chave **Refresh** deverá ser introduzido o número de horas entre duas verificações consecutivas do serviço.

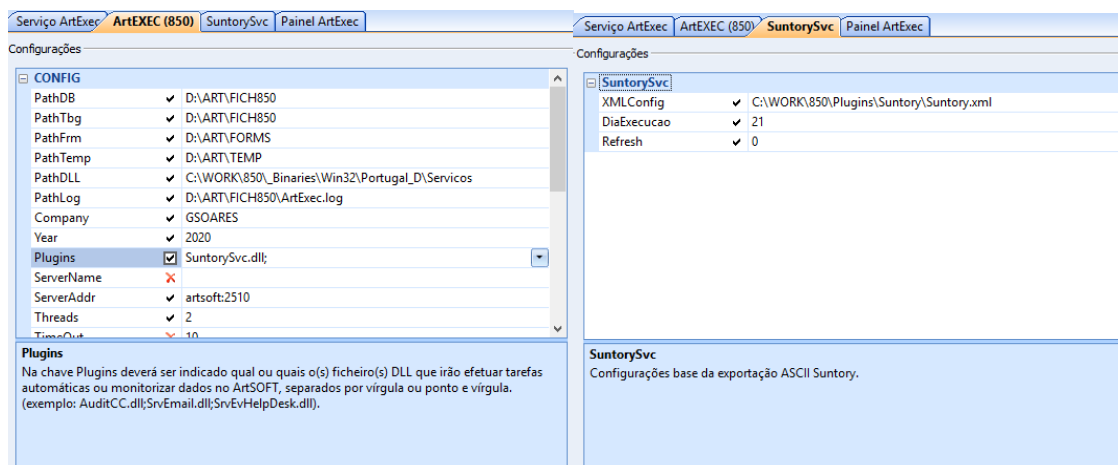

## Campos exportados

Os campos exportados encontram-se listados na tabela que se segue.

Coluna	Descrição	Campo exportado	Exemplo
1 (Mês)	Mês dos dados a carregar	Mês da exportação	01
2 (Data Venda)	Data da venda	Data do lançamento	DD-MM-AAAA
3 (Armazém)	Armazém interno do distribuidor	Estático	Garrafeira Algarve
4 (Lug. Entrega)	Local de entrega do distribuidor ao cliente	Localidade do cliente	Lisboa
5 (Pedido)	Número de pedido do cliente	Estático	0
6 (Tipo Pedido)	Código do tipo de pedido do cliente	Estático	0
7 (Cod. Cli.)	Código do cliente	Identificação do cliente/filial do documento	1000.1
8 (Nome. Cli.)	Nome do cliente	Nome do cliente	João Silva
9 (Razão social)		Nome do cliente	João Silva
10 (Supervisor)	Nome do supervisor dos vendedores	Estático	X
11 (Reg. Supervisor)	Região do supervisor	Estático	Faro
12 (Visita)	Detalhes da visita	Nome do Vendedor	João Silva
13 (Num. Arm.)	Número de armazém do distribuidor	Estático	1
14 (Cod. Prod.)	Código de produto do distribuidor	Código principal do artigo	60356
15 (Descrição Prod.)	Descrição do produto	Descrição do artigo	R. Schweppes Tónica 1 L
16 (Família)	Refrigerante ou consumível	Estático	Refrigerante
17 (Sub-grupo Prod.)	Subgrupo do produto	Estático	X
18 (Cat. KPI)	Categoria KPI	Estático	Refrigerante
19 (Sub-cat. KPI)	Subcategoria KPI	Estático	Orangina/Schweppes
20 (Quantidade)	Unidades em caixas	Quantidade do lançamento (incluindo bónus)	10.0000
21 (Tarifa)	Venda bruta	Total bruto do lançamento	100.00
22 (Desconto fixo)	Desconto fixo	Estático	0
23 (Fora Fat. Caixas)	Desconto (fora de fatura)	Estático	0
24 (Desconto Cliente)	Desconto especial do cliente	Estático	0
25 (Venda Líq.)	Venda líquida	Total líquido do lançamento	100.00
26 (Tipo de volta)	Tipo de negócio do cliente	Tipo de Cliente	RESTAURANTE